MEMORIA DE ACTIVIDADES 2020

FUNDACIÓN DE CIENCIAS DE LA SALUD

PRUDENTI DILIGENTIQUE ANIMO
FUNDACION DE CIENCIAS DE LA SALUD

INDICE

	Página
Fundación de Ciencias de la Salud	2
Patronato	3
Jornadas y Conferencias	6
Área Docente y Formación	23
Publicaciones	
Revista EIDON	28
Memorias de la COVID-19 Relatos de la FASE 1	29

FUNDACIÓN DE CIENCIAS DE LA SALUD

La Fundación de Ciencias de la Salud fue constituida, mediante acuerdo de la Junta de Patronos de fecha de 6 de febrero de 1991, ante el notario del ilustre Colegio de Madrid, D. José Manuel Pérez-Jofre Esteban. Quedó clasificada como Fundación docente bajo el protectorado del Ministerio de Educación y Ciencia, en virtud de resolución ministerial de fecha de 31 de mayo de 1991 (B.O.E. de 19 de julio de 1991). Desde su constitución, la Fundación de Ciencias de la Salud ha contado con el patrocinio de GlaxoSmithKline, S.A.

The Foundation for Health Sciences was set up on February 6th, 1991 by agreement of the Board of Trustees and affidavit of Mr. José Manuel Pérez-Jofre Esteban, member of the Madrid Notary Association. A Government resolution dated May 31st, 1991 classified the Foundation as a teaching institution under the auspices of the Education and Science Ministry Published in the B.O.E. of 19th July 1991). Since its foundation, the Foundation for Health Sciences has been sponsored by GlaxoSmithKline, S.A.

PATRONATO

D. DIEGO GRACIA
Presidente
Catedrático Emérito de Historia de la Medicina de la Facultad de Medicina de la Universidad Complutense de Madrid y Director del Máster de Bioética de la misma universidad. Miembro de la Real Academia Nacional de Medicina. Académico de Número de la Academia de Ciencias Morales y Políticas.

President
Professor in History of Medicine and Director of the master's degree in Bioethics at the Faculty of Medicine of the Complutense University of Madrid. Appointed Member of the Royal National Academy of Medicine.

Dª. CRISTINA HENRÍQUEZ DE LUNA
Vicepresidenta
Presidenta y Consejera Delegada de GlaxoSmithKline España.
Licenciada en Dirección y Administración de Empresas de la Universidad Pontificia de Comillas (ICADE). Madrid España.

Vice-President
President and Managing Director GlaxoSmithKline, S.A. Business Administration, Universidad Pontificia Comillas (ICADE), Madrid, Spain.

D. ESTEBAN PALOMO GUIO
Director
Doctor en Farmacia por la Universidad Complutense de Madrid

Director
PhD in Pharmacy from the Complutense University of Madrid

D. MOISÉS RAMIREZ
Secretario
Licenciado en Derecho por la Universidad de Navarra. Máster de Asesoría Jurídica de Empresa por el Instituto de Empresa
Secretario del Consejo de Administración de GlaxoSmithKline España.

Secretary
Law degree from the University of Navarra. Master's Degree in Corporate Legal Advice from the Instituto de Empresa
Secretary of the Board of Directors of GlaxoSmithKline Spain.

Vocales
Members

D. EMILIO BOUZA
Catedrático de Microbiología Clínica de la Universidad Complutense de Madrid. Jefe del Servicio de Enfermedades Infecciosas y Microbiología del Hospital Gregorio Marañón.

Professor of Clinical Microbiology at the Complutense University of Madrid. Head of the Service of Infectious Diseases and Microbiology of the Hospital Gregorio Marañón

D. JOSÉ MIGUEL COLLDEFORS
Abogado

Lawyer

D. GUILLERMO DE JUAN ECHAVARRI
Licenciado en Derecho por la Universidad Complutense de Madrid. Vicepresidente y Director de Asuntos Corporativos de GlaxoSmithKline España.

Law degree from the Complutense University of Madrid. Vice President and Director of Corporate Affairs of GlaxoSmithKline Spain.

D. JOSE ARTURO LÓPEZ GIL
Director Médico de GlaxoSmithKline España.

Medical Director of GlaxoSmithKline Spain.

D. JOSE M MATO
Director Gral. del CIC-Biogune y CIC-Biomagune. Expresidente del Consejo Superior de Investigaciones Científicas (CSIC). Profesor de las Universidades de Navarra y de la Universidad Thomas Jefferson de Filadelfia, EE UU.

General Director of CIC-Biogune and CIC-Biomagune. Former President of the Higher Council for Scientific Research (CSIC). Professor of the Universities of Navarra and Thomas Jefferson University of Philadelphia, USA.

D. JUAN MANUEL PÉREZ SANTOS
Vicepresidente y Director Financiero de GlaxoSmithKline España.

Vice President and Chief Financial Officer of GlaxoSmithKline Spain.

D. FRANCISCO JAVIER PUERTO
Catedrático de Historia de la Farmacia y Legislación Farmacéutica de la Facultad de Farmacia de la Universidad Complutense de Madrid. Director del Museo de la Farmacia Hispana de la misma universidad. Miembro de la Real Academia Nacional de Farmacia y de la Real Academia de la Historia.

Professor of History of Pharmacy and Pharmaceutical Legislation of the Faculty of Pharmacy of the Complutense University of Madrid. Director of the Museum of the Hispanic Pharmacy of the same university. Member of the Royal National Academy of Pharmacy and the Royal Academy of History.

ACTIVIDADES

Una de las actividades más fructíferas de la Fundación de Ciencias de la Salud es la celebración de encuentros en formato de jornadas, conferencias y mesas redondas sobre múltiples aspectos relacionados con las ciencias de la salud desde diferentes puntos de vista como la innovación, la investigación, la prevención o los saberes humanísticos. Estos foros han reunido a especialistas de ámbitos de la sanidad y la ciencia, a escritores, filósofos e intelectuales, con el objetivo de promover el debate y analizar las cuestiones más actuales siempre desde una perspectiva multidisciplinaria.

RELACION DE JORNADAS Y CONFERENCIAS
ÁREAS TEMÁTICAS Y FECHAS

ÁREA DE BIOÉTICA

- **XXI ATENEO DE BIOÉTICA: ÉTICA EN SALUD PÚBLICA**. *Madrid, 5 marzo 2020*

ÁREA DE PREVENCION Y EDUCACION SANITARIA

- **DESAYUNOS FCS DE ACTUALIDAD: CORONAVIRUS Y GRIPE**
  Madrid 5 de febrero de 2020

- **WEBINAR: BURNOUT EN MÉDICOS ESPAÑOLES: ANTES Y DESPUÉS DE LA PANDEMIA.**
  Madrid 29 de junio de 2020

- **LA epoc EN ESPAÑA: REFLEXIÓN SOBRE LA SITUACIÓN ACTUAL Y PROPUESTA DE SOLUCIONES 2021**
  Diciembre 2020.

ÁREA DE CIENCIA E INVESTIGACIÓN BÁSICA

- **WEBINAR: SALUD ECONÓMICA VERSUS SALUD PÚBLICA**
  20 de octubre de 2020.

ÁREA DE HUMANIDADES

- **WEBINAR: GRIPE DE 1918, UNA PREMONICIÓN DESCONOCIDA**
  19 de mayo de 2020

- **JORNADA HISTORIA DE LAS EPIDEMIAS**
  Madrid, 14 de octubre de 2020.

CICLOS CON OTRA MIRADA. LITERATURA Y ENFERMEDAD

- **CON OTRA MIRADA: LITERATURA Y ENFERMEDAD, "EL VALOR TERAPÉUTICO DE LA ESCRITURA" CON JULIO LLAMAZARES.**
  Madrid, 22 de octubre de 2020

- **CON OTRA MIRADA: LITERATURA Y ENFERMEDAD, "LA ENFERMEDAD Y OTROS RELATOS" CON SOLEDAD PUÉRTOLAS**
  Madrid, 28 de octubre de 2020

ÁREA DE BIOÉTICA

XXI Ateneo de Bioética: Ética en Salud Pública

Madrid, 5 de marzo de 2020

Desde el año 1998, la Fundación de Ciencias de la Salud viene organizando con periodicidad anual los Ateneos de Bioética. Su objetivo es analizar en profundidad algunas de las cuestiones más actuales o relevantes de esa disciplina. El Ateneo del año 2020 se dedicó al análisis de los problemas éticos de la Salud Pública. La función de la medicina no es solo, ni tampoco principalmente curativa sino preventiva. Esa prevención ha de ser tanto privada (Higiene privada, Educación sanitaria) como pública (Higiene pública, Política sanitaria). Ambas resultan imprescindibles. Pero, así como la medicina tradicional puso énfasis en la primera de esas dimensiones, desde finales del siglo XVIII el acento principal viene situándose en la segunda, la Salud Pública. En este Ateneo se analizó algunos de los principales problemas éticos que plantea esta disciplina, así como las consecuencias de la menor atención que en nuestra sociedad existe sobre las cuestiones de higiene privada y educación sanitaria.

Participantes:

- **D. Diego Gracia.** *Presidente de la Fundación de Ciencias de la Salud*
- **Dª Beatriz González López-Valcárcel**. *Catedrática de la Universidad de las Palmas de Gran Canaria y experta en Economía de la Salud*
- **D. Miquel Porta.** *Investigador del Instituto de Investigación del Hospital del Mar (IMIM) y catedrático de medicina preventiva y salud pública (UAB)*
- **D. Andreu Segura.** *Vocal del Consejo Asesor de Salud Pública y del Comité de Bioética de Cataluña.*

Temas tratados:

***Primera Mesa*: Prevención cuaternaria, seguridad del paciente y seguridad del ciudadano**

- CONTAMINACIÓN HUMANA: INDIVIDUO, AMBIENTE Y DESARROLLO ECONÓMICO.
- LOS EFECTOS POTENCIALMENTE NOCIVOS DE LA PRÁCTICA CLÍNICA, UN PROBLEMA DE SALUD PÚBLICA.

***Segunda Mesa*: Salud Pública**

- ÉTICA EN, PARA Y DE LA SALUD PÚBLICA
- SALUD PRIVADA Y SALUD PÚBLICA

Programa

Fotos:

De izda a derecha: Dª Beatriz González López-Valcárcel, D. Diego Gracia y D. Miquel Porta

D. Andreu Segura y D. Diego Gracia

ÁREA DE PREVENCIÓN Y EDUCACION SANITARIA

DESAYUNOS FCS DE ACTUALIDAD: CORONAVIRUS Y GRIPE. Madrid 5 de febrero de 2020

Madrid 5 de febrero de 2020
Lugar de celebración: Instituto Internacional, C/ Miguel Angel 8, Madrid

Se inicia una nueva actividad, celebrando debates con los principales expertos y medios de comunicación sobre temas de máxima actualidad y relevancia del mundo de la salud, algunos de ellos programados y otros que se celebrarán ad-hoc cuando surjan temas de máxima actualidad como es el caso que nos ocupa.

En estos desayunos se realizará una mesa redonda con uno o dos expertos y a continuación se entregará a los asistentes un dossier escrito y en soporte digital con toda la información compartida en la mesa redonda.

Participantes:

- **D. Esteban Palomo.** *Director de la Fundación de Ciencias de la Salud*
- **D. Emilio Bouza.** *Patrono de la Fundación de Ciencias de la Salud*
- **D. Javier Tovar**. *Director EFE Salud*

Interviene en la sesión:

Dr. D. José M Eiros Bouza. *Director del Centro Nacional de Gripe de Valladolid*

Programa:

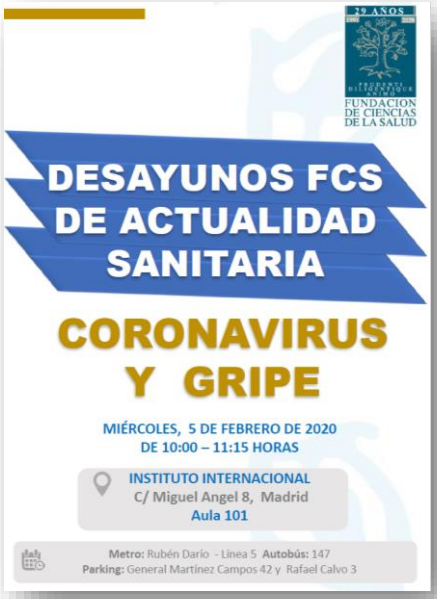

Fotos:

De izda a derecha: D. Javier Tovar, D. Emilio Bouza y D. José Mª Eiros Bouza

D. José Mª Eiros Bouza

WEBINAR: BURNOUT EN MÉDICOS ESPAÑOLES: ANTES Y DESPUÉS DE LA PANDEMIA.

29 de junio de 2020

Desde el Área de Prevención y Educación Sanitaria de la Fundación Ciencias de la Salud se llevó a cabo el Documento de Opinión titulado: "**SÍNDROME DE QUEMARSE POR EL TRABAJO (BURNOUT) EN LOS MEDICOS DE ESPAÑA", d**icho trabajo ha sido llevado a cabo por numerosos profesionales y ha sido publicado en Español e Inglés.- **ver documento**

El objetivo del Webinar fue presentar dicho documento y tratar la situación que nuestros profesionales de la salud están viviendo durante la pandemia del COVID-19.

La sesión se celebró con los siguientes participantes:

Introducción y Moderación

D. Emilio Bouza
Patrono Fundación de Ciencias de la Salud. Catedrático. Departamento de Medicina. Universidad Complutense. Emérito Asistencial. Comunidad de Madrid

Participantes:

D. Pedro R. Gil-Monte
Catedrático de Psicología Social y de las Organizaciones (Universidad de Valencia). Director de la Unidad de Investigación Psicosocial de la Conducta Organizacional (UNIPSICO).

Dª. Mª Luisa Rodríguez de la Pinta
Jefa de Sª de Medicina del Trabajo. Hospital Universitario Puerta de Hierro. Madrid.

D. Celso Arango
Jefe del Servicio de Psiquiatría del Niño y del Adolescente del Hospital Gregorio Marañón, y Presidente del Colegio Europeo de Neuropsicofarmacología.

D, José María Molero
Especialista en Medicina Familiar y Comunitaria. CS San Andrés (Madrid). CSIT Unión Profesional.

LA epoc EN ESPAÑA: REFLEXIÓN SOBRE LA SITUACIÓN ACTUAL Y PROPUESTA DE SOLUCIONES 2021

Diciembre 2020

Justificación

La realidad de las personas que sufren epoc (enfermedad pulmonar obstructiva crónica) en España ha variado poco y lentamente pese a numerosos proyectos y planes de control que se han mantenido durante más de una década.

Parece pertinente que la FCS fiel a su Misión, reúna en un seminario a un grupo de expertos en la materia y que trabajen en un documento de opinión (decálogo) con propuesta de soluciones que pueda servir de guía a todos los profesionales interesados en esta enfermedad.

El documento consta de los siguientes apartados:

- Resumen ejecutivo
- Introducción
- Plan de diagnóstico precoz
- Prevención en la Escuela/Educación para la salud
- Prevención y acciones a demanda en el Medio Laboral
- La calidad del aire que respiramos
- Proyecto de intervención desde oficinas de Farmacia
- El papel de los profesionales de enfermería, el apoyo psicológico, la atención domiciliaria, el apoyo al cuidador, el papel de las organizaciones de pacientes
- Atención hospitalaria, atención comunitaria
- Rehabilitación de las personas con epoc
- Plan de Formación y Comunicación
- Aplicación de las guías en Atención Primaria
- La ética en los cuidados de la epoc
- Creación de una “estructura” manejo de la epoc en España

Dicho documento se entregó en el Ministerio de Sanidad, Consumo y Bienestar Social, el día: 22 de Enero de 2021. Más información en: www.fcs.es

ÁREA DE CIENCIA E INVESTIGACIÓN BÁSICA

WEBINAR: SALUD ECONÓMICA VERSUS SALUD PÚBLICA

20 de octubre de 2020.

En esta década la sociedad en general, y los sistemas de salud en particular, se han visto sometidos a enormes presiones financieras, contables y económicas, lo que equivale a saber con qué recursos se cuenta, de qué tipo son y cómo se los administra. Asimismo, los conceptos propios de los diferentes campos científicos se han puesto a prueba e, incluso, han cambiado: por ejemplo, la epidemiología, usualmente relacionada con la causalidad, riesgo o promoción y prevención ha pasado a abordar también el estudio de las desigualdades en salud; la economía, pensada en función de la inversión, los costos y los gastos o comportamientos, ha pasado a adoptar una posición mucho más crítica y de interacción interdisciplinaria para explicar la dinámica y las relaciones entre el sistema económico, el entorno y las instituciones en tanto que la salud pública está pasando de ser un campo de saberes y prácticas, que aborda la promoción y la protección de la salud y el bienestar de las poblaciones, a explorar e integrar nociones sociales y políticas mucho más allá de lo estrictamente médico.

La sesión se celebró con los siguientes participantes:

Introducción y Moderación
D. José M Mato
Patrono de la Fundación de Ciencias de la Salud

Primera Mesa – Situación

Efecto de las crisis económicas sobre la salud
D. Eduardo Olier
Presidente del Instituto Choiseul España

Efectos directos y colaterales de la COVID-19 sobre la salud y los servicios sanitarios
D. Pedro Guillermo Serrano
Jefe de Servicio de Evaluación en la Dirección del Servicio Canario de la Salud

Segunda Mesa - Impacto

Impacto y estudios socioeconómicos
D. Rafael Domenech
Catedrático de Análisis Económico de la Universidad de Valencia. Responsable de Análisis Económico

La pandemia del SARS-CoV-2 y las respuestas de políticas de salud
Dª Pilar Aparicio
Directora General de Salud Pública. Ministerio de Sanidad

ÁREA HUMANIDADES

WEBINAR: GRIPE DE 1918, UNA PREMONICIÓN DESCONOCIDA

19 de mayo de 2020

La pandemia de gripe de 1918, mal llamada "Española" causó una terrible mortandad en todo el mundo. Se movilizaron recursos, se efectuaron estudios, se actuó con fuerza y voluntad, pero el flagelo se movió a su libre albedrío hasta que dejó de hacerlo, sin volver jamás, pero dejando tras sí un verdadero aluvión de cadáveres.

Pese a la terrible realidad, ese embate pandémico ha sido olvidado. Los mismos historiadores de la ciencia y de la medicina, al menos en España, apenas han prestado atención a ese acontecimiento sanitario.

En la sesión celebrada, y para que nos sirva de enseñanza, de recuerdo y de meditación sobre lo que el olvido y la ignorancia puede hacer sobre nuestras acciones y sobre nuestra propia vida, además de alivio, al ver como la que padecemos, pese a su incidencia trágica sobre nuestras vidas, afortunadamente no es comparable a la sufrida por nuestros abuelos y bisabuelos.

Introducción y Moderación

D. Javier Puerto

Patrono de la Fundación de Ciencias de la Salud. Catedrático de Historia de la Farmacia y Legislación Farmacéutica de la Facultad de Farmacia de la Universidad Complutense de Madrid. Director del Museo de la Farmacia Hispana de la misma universidad. Miembro de número de la Real Academia de la Historia. Miembro de número de la Real Academia Nacional de Farmacia.

Participa:

Dr. José M. Eiros Bouza
Catedrático-Jefe de Servicio de Microbiología. Facultad de Medicina y Hospital Universitario “Río Hortega”. Director del Centro Nacional de la Gripe de la OMS de Valladolid.

JORNADA: HISTORIA DE LAS EPIDEMIAS

Madrid, 14 de octubre de 2020

La Historia no es una ciencia predictiva, pero, correctamente estudiada, puede servir como maestra para el presente.

Inmersos en una pandemia de COVID, a la Fundación de Ciencias de la Salud le ha parecido de utilidad organizar una jornada en la cual, destacados estudiosos del tema, se planteen diversos aspectos del devenir histórico de las epidemias, con la esperanza de servir de reflexión y ayuda en los delicados momentos actuales.

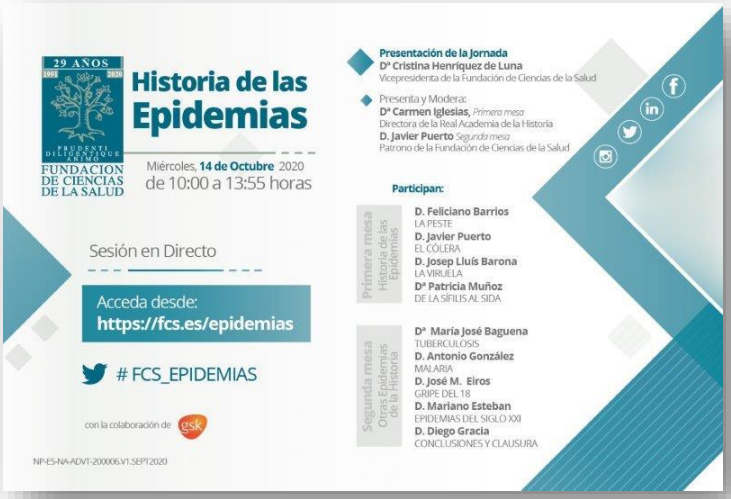

La sesión se celebró con los siguientes participantes:

PRESENTACIÓN DE LA JORNADA
Dª Cristina Henríquez de Luna
Vicepresidenta de la Fundación de Ciencias de la Salud

PRIMERA MESA - HISTORIA DE LAS EPIDEMIAS
Presenta y Modera: Dª Carmen Iglesias
Directora de la Real Academia de la Historia

LA PESTE
D. Feliciano Barrios
Catedrático de Historia del Derecho, Universidad de Castilla - La Mancha Secretario de la Real Academia de la Historia

EL CÓLERA
D. Javier Puerto
Patrono de la Fundación de Ciencias de la Salud

LA VIRUELA
D. Josep Lluís Barona
Catedrático del Departamento de Historia de la Ciencia y Documentación de la Universitat de Valencia.

DE LA SÍFILIS AL SIDA
Dª Patricia Muñoz
Catedrático de Microbiología Médica. Departamento de Medicina. Universidad Complutense. Servicio de Microbiología y E. Infecciosas. Hospital General Universitario Gregorio Marañón. Madrid.

SEGUNDA MESA - OTRAS EPIDEMIAS DE LA HISTORIA
Presenta y Modera: D. Javier Puerto
Patrono de la Fundación de Ciencias de la Salud

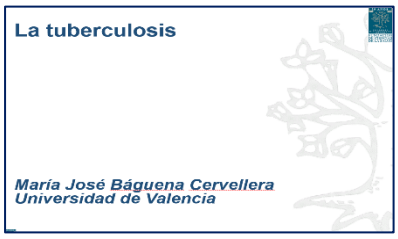

LA TUBERCULOSIS
Dª Maria José Baguena
Universidad de Valencia

MALARIA
D. Antonio González
Catedrático de Historia de la Farmacia, UCM

EPIDEMIAS DEL SIGLO XXI
D. Mariano Esteban
Profesor de Investigación, CSIC

GRIPE DEL 18
D. José M. Eiros
Catedrático-Jefe de Servicio de Microbiología. Facultad de Medicina y Hospital Universitario "Río Hortega". Director del Centro Nacional de la Gripe de la OMS de Valladolid.

CONCLUSIONES Y CLAUSURA DE LA JORNADA
D. Diego Gracia
Presidente de la Fundación de Ciencias de la Salud

CICLOS CON OTRA MIRADA. LITERATURA Y ENFERMEDAD

El valor terapéutico de la escritura, con D. Julio Llamazares. Madrid, jueves 22 de octubre de 2020.

Julio Alonso Llamazares (Vegamián, León, 28 de marzo de 1955) es escritor español. Licenciado en Derecho, abandonó el ejercicio de la profesión para dedicarse al periodismo escrito, radiofónico y televisivo en Madrid, donde reside actualmente. Julio Llamazares afirma que su visión de la realidad es poética. Su forma de escribir está muy ligada a la tierra, podríamos decir que es un escritor romántico en el sentido original, que es el de la conciencia de escisión del hombre con la naturaleza, de la pérdida de una edad de oro ficticia porque nunca ha existido.

Programa:

Foto:

D. José Miguel Colldefors, D. Julio Llamazares, D. Javier Puerto, D. Pablo Martín Aceña y D. Esteban Palomo

En colaboración con la Residencia de Estudiantes

La enfermedad y otros relatos, con Dª Soledad Puértolas. Madrid, miércoles 28 de Octubre de 2020.

Soledad Puértolas, Autora de larga y sólida trayectoria, es una de las voces indiscutibles de la literatura española de las últimas décadas.

Entre sus obras de ficción, destacan sus novelas *Música de ópera*, de 2019, la última de las publicadas hasta la fecha, *El bandido doblemente armado* (Premio Sésamo 1978), Burdeos, *Todos mienten, Queda la noche*, (Premio Planeta 1989), *Días del Arenal*, *Si al atardecer llegara el mensajero*, *Una visita inesperada*, *La señora Berg*, *Historia de un abrigo, Cielo nocturno* y *Mi amor en vano*, y los libros de relatos *Una enfermedad moral*, *La corriente del golfo*, *Gente que vino a mi boda*, *Adiós a las novias*, *Compañeras de viaje*, *El fin* y *Chicos y Chicas*.

Ha publicado, además, los textos autobiográficos *Con mi madre* y *Recuerdos de otra persona* y los ensayos *La vida oculta* (Premio Anagrama de Ensayo 1993) y *Lúcida melancolía*. Los libros *Como el sueño y Nostalgia de los demás* reúnen ensayos breves sobre asuntos literarios.

Soledad Puértolas ha obtenido, además de los premios mencionados anteriormente, el Premio de las Letras Aragonesas (en 2003), el Premio de Cultura de la Comunidad de Madrid (2008), la Medalla de Oro de Zaragoza (2012) y el Premio José Antonio Labordeta de Literatura (2016). Es miembro de la Real Academia Española desde 2010.

Programa:

Foto:

D. Javier Puerto, Dª Alicia Gómez-Navarro, Dª Soledad Puértolas. D. José Miguel Colldefors y D. Esteban Palomo

En colaboración con la Residencia de Estudiantes

AREA DOCENTE Y FORMACIÓN

El área de formación de la Fundación de Ciencias de la Salud se ha convertido en un referente en el ámbito sociosanitario. Desde sus orígenes, la Fundación ha puesto a disposición de los profesionales un amplio abanico de cursos y materiales formativos en diferentes ámbitos con el objetivo de profundizar y ampliar la formación de los distintos profesionales médicos.

Son en muchos casos programas novedosos en áreas no bien cubiertas por las tradicionales ofertas de formación. La Fundación ha desarrollado una Cartera de Formación centrada en el Área de Bioética y de Comunicación y Salud, cursos "a medida" que pretenden adaptarse a las necesidades y expectativas de cada institución.

1. Título Propio de Experto en Bioética Clínica, 2ª edición

La Fundación de Ciencias de la Salud (FCS) y la Universidad a Distancia de Madrid (UDIMA) ofertan los siguientes programas semipresenciales de formación en Bioética: **Título Propio de Experto en Bioética** y **Título Propio Experto en Bioética Clínica,** dirigidos a profesionales sociosanitarios y graduados superiores en general.

El primero está diseñado para dar una sólida formación básica en bioética, en tanto que el objetivo del segundo es analizar en profundidad los principales problemas de la ética clínica. Ambos títulos pueden cursarse independientemente, accediendo a dos titulaciones distintas, de Experto en Bioética y de Experto en Bioética Clínica. Siguiendo ambos programas y obteniendo ambos títulos, se acumulan un total de 48 créditos ECTS, que sumados a los 12 créditos ECTS del Trabajo final de Máster, permite recibir el **Título Propio de Máster en Bioética.**

Con esta nueva iniciativa, de carácter semipresencial, las instituciones convocantes ofertaron a los profesionales sociosanitarios y a los graduados en general un programa de formación adecuado a la situación actual, en el que la menor disponibilidad de tiempo para la formación, las nuevas posibilidades ofrecidas por los sistemas informáticos y la mayor especialización de las actividades de los profesionales, exigen un cambio drástico en los modelos formativos respecto a los de hace algunas décadas, como el que con tanto éxito llevó el Director de este curso a cabo en la Facultad de Medicina de la Universidad Complutense de Madrid durante 24 años, entre 1988 y 2012.

En la actualidad, teniendo en cuenta la presente situación del mundo sanitario español y las nuevas posibilidades de formación a distancia, es posible flexibilizar los procesos formativos, realizando a través del Campus Virtual muchas actividades que antes requerían presencia física. Las titulaciones de Experto en Bioética, Experto en Bioética Clínica y Máster en Bioética son Títulos propios homologados por la Universidad a Distancia de Madrid (UDIMA), no Títulos oficiales del Ministerio de Educación, Cultura y Deporte (art. 4.4 Decreto 84/2004, de 13 de mayo, de la Comunidad de Madrid).

Dirigido a: Profesionales sanitarios, trabajadores sociales
Metodología: Formación lectiva, presencial y a distancia.
Docentes: Prof. Diego Gracia, Prof. Carlos Pose

Temario y calendario:

Consta de cuatro módulos, cada uno de los cuales estuvo compuesto de cinco unidades. Cada módulo lo formaron cinco unidades distintas, que se trabajó a través del Campus Virtual a lo largo de dos meses (cada dos semanas se abrirá una unidad distinta). Como final del trabajo en cada módulo, se celebró una semana intensiva de trabajo presencial, que tendrá lugar en los locales de la Universidad a Distancia de Madrid (UDIMA). Cada día de la semana presencial estuvo dedicado a una de las unidades en que se halla dividido el módulo, utilizándose la mañana para repasar los conceptos fundamentales y aclarar dudas, y la tarde para actividades prácticas (sesiones clínicas, trabajos preparados por los propios alumnos, etc.). La actividad a distancia a través del Campus Virtual estuvo en todo momento tutorizada por un profesor. Cada módulo presencial suma 40 horas, distribuidas a lo largo de cinco días, a razón de 8 horas por día. Habrá dos sesiones de mañana de dos horas de duración y otras dos sesiones de tarde. Todas las sesiones serán interactivas, en forma de seminario. Las sesiones de mañana tendrán por objeto cubrir preferentemente objetivos de conocimiento, y las de tarde objetivos de habilidades y actitudes.

El contenido de los cuatro módulos del **Experto en Bioética Clínica** son los siguientes:

Primer módulo: *Ética de la relación clínica.* **Fecha: El trabajo a distancia a través del Campus Virtual comenzará el 3 de Febrero de 2020.**

1ª Unidad: *Salud y enfermedad*

- Trabajo a distancia: Del 3 al 14 de Febrero de 2020

2ª Unidad: *La relación clínica*

- Trabajo a distancia: Del 17 al 28 de Febrero de 2020

3ª Unidad: *Consentimiento informado y Capacidad para decidir*

- Trabajo a distancia: Del 2 al 13 de Marzo de 2020

4ª Unidad: *Intimidad, Confidencialidad y Secreto profesional*

- Actividad a distancia: Del 16 al 27 de Marzo de 2020

5ª Unidad: *Ética profesional. No abandono. Objeción de conciencia. Seguridad del paciente*

- Trabajo a distancia: Del 30 de Marzo al 17 de Abril de 2020

Trabajo presencial se realizó del 7 al 11 de Septiembre 2020

Segundo módulo: *Problemas éticos del origen de la vida.* **Fecha: El trabajo a distancia a través del Campus Virtual comenzará el 22 de Mayo de 2020.**

1ª Unidad: *Ética y medicina reproductiva*

- Trabajo a distancia: Del 22 de Mayo al 3 de Junio de 2020
- Trabajo presencial: Lunes, 7 de Septiembre de 2020

2ª Unidad: ***Ética y medicina regenerativa***

- Trabajo a distancia: Del 6 al 17 de Junio de 2020
- Trabajo presencial: Martes, 8 de Septiembre de 2020

3ª Unidad: ***Estatuto del embrión. Aborto***

- Trabajo a distancia: Del 22 de junio al 3 de Julio de 2020
- Trabajo presencial: miércoles, 9 de Septiembre de 2020

4ª Unidad: ***Ética en Neonatología y Pediatría***

- Trabajo a distancia: Del 6 al 17 de Julio de 2020
- Trabajo presencial: Jueves, 10 de Septiembre de 2020

5ª Unidad: ***Adolescencia. Menor maduro***

- Trabajo a distancia: Del 20 al 31 de Julio de 2020
- Trabajo presencial: Viernes, 11 de Septiembre de 2020

Trabajo presencial se realizó del 7 al 11 de Septiembre 2020

Tercer módulo: *Problemas éticos del final de la vida*. **Fecha: El trabajo a distancia a través del Campus Virtual comenzará el 1 de Febrero de 2021. El módulo finalizará con la tercera semana presencial, que tendrá lugar en Madrid del 19 al 23 de Abril de 2021.**

1ª Unidad: ***Bioética y Geriatría. Planificación anticipada de la atención. Maltrato***

- Trabajo a distancia: Del 1 al 12 de Febrero de 2021
- Trabajo presencial: Lunes, 19 de Abril de 2021

2ª Unidad: ***Enfermos críticos y Cuidados Intensivos. Urgencias, emergencias y catástrofes***

- Trabajo a distancia: Del 15 al 26 de Febrero de 2021
- Trabajo presencial: Martes, 20 de Abril de 2021

3ª Unidad: ***Enfermos terminales y Cuidados Paliativos. Sedación paliativa. Daño cerebral masivo***

- Trabajo a distancia: Del 1 al 12 de Marzo de 2021
- Trabajo presencial: Miércoles, 21 de Abril de 2021

4ª Unidad: ***Limitación del esfuerzo terapéutico. Suicidio asistido y eutanasia***

- Trabajo a distancia: Del 15 al 26 de Marzo de 2021
- Trabajo presencial: Jueves, 22 de Abril de 2021

5ª Unidad: ***Muerte cardiopulmonar y muerte encefálica. Donación y trasplante de órganos***

- Trabajo a distancia: Del 5 al 16 de Abril de 2021

- Trabajo presencial: Viernes, 23 de Abril de 2021

Cuarto módulo: *Ética de la investigación. Comités de ética y Consultoría ética.* **Fecha: El trabajo a distancia a través del Campus Virtual comenzará el 24 de Mayo de 2021. El módulo finalizará con la cuarta semana presencial, que tendrá lugar en Madrid del 6 al 10 de Septiembre de 2021.**

1ª Unidad: *Investigación básica. Investigación en animales*

- Trabajo a distancia: Del 24 de Mayo al 4 de Junio de 2021
- Trabajo presencial: Lunes, 6 de Septiembre de 2021

2ª Unidad: *Investigación clínica y Ensayo clínico*

- Trabajo a distancia: Del 7 al 18 de Junio de 2021
- Trabajo presencial: Martes, 7 de Septiembre de 2021

3ª Unidad: *Medicina basada en la evidencia. Fraude científico. Conflicto de intereses*

- Trabajo a distancia: Del 21 de Junio al 2 de Julio de 2021
- Trabajo presencial: Miércoles, 8 de Septiembre de 2021

4ª Unidad: *Comités de ética*

- Trabajo a distancia: Del 5 al 16 de Julio de 2021
- Trabajo presencial: Jueves, 9 de Septiembre de 2021

5ª Unidad: *Consultoría en ética clínica*

- Trabajo a distancia: Del 19 al 30 de Julio de 2021
- Trabajo presencial: Viernes, 10 de Septiembre de 2021

Programa:

Titulo Propio de
Experto en Bioética Cl

Créditos y título: En colaboración con Universidad a Distancia de Madrid (UDIMA). Esta enseñanza no conduce a la obtención de un Título con valor oficial

Actualizaciones en Bioética 2020 - 13ª edición. Madrid, enero-abril 2020

Tutoría, supervisión y actualización de las actividades llevadas a cabo por los miembros del grupo en Bioética.

Dirigido a cubrir las necesidades específicas de personas que ya tienen una formación básica en Bioética y que desarrollan actividades, bien de formación, bien de consultoría en sus centros de trabajo.

Los objetivos específicos son dos:

- Actualización de conocimientos
- Supervisión de la actividad práctica llevada a cabo por cada miembro del grupo

Los grupos no constaron de más de seis personas, a fin de poder llevarse a cabo de modo adecuado las actividades de formación y de supervisión.

Calendario: Sesiones en fines de semana, impartidas los sábados por la mañana de periodicidad mensual. (*Debido a la situación de la Covid-19 se postpuso las fechas previstas celebrándose una segunda parte en el último semestre del año*)

- **Primera sesión: 21 de enero de 2020** *(sesión presencial)*
- **Segunda sesión: 17 de octubre de 2020** *(sesión online)*
- **Tercera sesión: 14 de noviembre de 2020** *(sesión online)*
- **Cuarta sesión: 12 de diciembre de 2020** *(sesión online)*

Docente: Prof. Diego Gracia Guillén

Contenido: Tanto los temas a desarrollar en las sesiones teóricas como los casos a revisar en las prácticas, se fijarán al comienzo de la primera sesión, de acuerdo con las necesidades y preferencias de los participantes en el grupo.

Programa: En sintonía con los objetivos, las sesiones se organizan en forma de seminarios de medias jornadas, con dos unidades, una en la que el tutor desarrollará un tema teórico conforme al programa previamente establecido por los propios miembros del grupo según sus necesidades, y otra de carácter práctico, que consistirá en la supervisión de casos prácticos que los participantes quieran someter a revisión.

PUBLICACIONES

Revista EIDON

Con el objetivo de consolidarse como el órgano de expresión de la bioética en lengua castellana, dos nuevos números de la revista EIDON, 52 y 53 fueron publicados vía online durante 2020. Ejemplares disponibles en versión electrónica: **www.revistaeidon.es**

Junio 2020

EIDON 53

Editorial

Pandemias. **Diego Gracia** - HTML - PDF
1-3

A fondo

Identificação dos conflitos mais comuns experienciados por médicos não paliativistas no atendimento de pacientes em fim de vida. **Bruno Budicin, Mariana G. P. Aroeira-Neves, Josimário Silva** - HTML - PDF
4-21

Ética en, para y de la Salud Pública. **Andreu Segura** - HTML - PDF
22-35

La única vía para garantizar que la Gestación Subrogada sea éticamente correcta. **Ramón Ortega Lozano** - HTML - PDF
36-46

¿Certificación en buenas prácticas éticas de la investigación? Una necesidad para incentivar la producción científica. **Guillermo Droppelmann, Felipe Feijoo, David Prieto** - HTML - PDF
47-63

COVID-19, salud pública y medioambiente. **Carlos Pose** - HTML - PDF
64-76

En Persona

Entrevista a Yechiel Michael Barilan. **Diego Gracia** - HTML - PDF
77-85

Deliberando

Discriminación por creencias religiosas. **José Felipe Soisona Durán** - HTML - PDF
86-90

La opinión del experto

Síndrome de quemarse por el trabajo (burnout) en los médicos de España. **Emilio Bouza, Pedro R. Gil-Monte, et al.** - HTML - PDF
91-141

Situación general de la infección en el anciano en España: un documento multidisciplinar de opinión. **Emilio Bouza, et al.** - HTML - PDF
142-186

Hemos leído

Serrano Martínez, M. (2019). Los últimos días. Razón y práctica de los cuidados paliativos. Madrid: Digital Reasons. **Diego Gracia** - HTML - PDF
187-190

Gracia, D. (2019). Bioética mínima. Madrid: Triacastela. **Carlos Pose** - HTML - PDF
191-195

Álvarez Díaz, J. A. (2018). Aspectos éticos de la nanotecnología en la atención de la salud. Ciudad de México: Universidad Autónoma Metropolitana. **Bárbara Rubio** - HTML - PDF
196-199

Diciembre 2020

EIDON 54

Editorial

Las crisis y la ética profesional. **Diego Gracia** - HTML - PDF
1-2

A fondo

The promises of brain organoids in the context of bioethical redefinition. Embryo status, consent and animal research. **António Jácomo** - HTML - PDF
3-10

La bioética, 50 años más tarde. **Carlos Pose** - HTML - PDF
11-23

La cuestión del estatuto del embrión humano desde una perspectiva científica: la postura de Juan Ramón Lacadena. **Antonio Redondo García** - HTML - PDF
24-35

Principais consequências bioéticas e jurídicas do Covid-19 no Brasil. **Josimário Silva, Andressa Lima** - HTML - PDF
36-48

Virtudes para alcanzar la excelencia en las profesiones sanitarias. Comparación entre las perspectivas ética y asistencial. **José Carlos Bermejo, Mª Carmen Hernández Cediel, Helena Carretero, Marta Villacieros** - HTML - PDF
49-65

La medicina defensiva como problema global. **Ana Belén Cruz-Valiño** - HTML - PDF
66-86

En Persona

Entrevista a Ángel Carracedo. **Carlos Pose** - HTML - PDF
87-95

La opinión del experto

Visión general de las relaciones virus y cáncer. Un documento de opinión. **Emilio Bouza, Miguel Martín Jiménez, et al.** - HTML - PDF
96-150

La epoc en España: reflexión sobre la situación actual y propuesta de soluciones 2021. **Julio Anconchea, et al.** - HTML - PDF
151-187

Hemos leído

Prieto Martínez, P. (2020). Guía de Consultoría Bioética. Casos difíciles en la práctica hospitalaria, experiencias del Servicio de Humanismo y Bioética de La Fundación Santa Fe de Bogotá. Bogotá: Imageprinting Ltda. **Nathalia Rodríguez Suárez, Paula Prieto Martínez, Diana Lucía Zárate Velasco** - HTML - PDF
188-191

Gracia, D. (2020). En busca de la identidad perdida. Madrid: Triacastela. **Carlos Pose** - HTML - PDF
192-195

López de la Vieja, T. (2019). Bioética. Presente y futuro. Madrid – México: CSIC, Plaza y Valdés. **Ana Violeta Trevizo** - HTML - PDF
196-200

Memorias de la COVID-19 - Relatos de la FASE 1

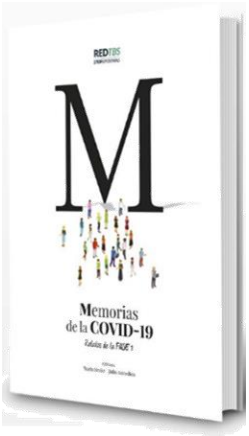

El libro Memorias de la COVID-19. Relatos de la FASE 1 surge de la necesidad de reflejar las emociones, experiencias y reflexiones de quienes sobrellevan esta pandemia. Diferentes maneras de pensar, múltiples formas de vivir e innumerables percepciones de la realidad son la expresión de cada una de las personas que han hecho de su experiencia un indispensable ejercicio de comunicación: algo tan esencial y necesario en esta época en la que se impone “el distanciamiento social” como norma de supervivencia.

Todos los relatos agrupados en el libro son en su conjunto una radiografía humana de lo vivido y un enigma sobre lo que supuestamente nos depara un futuro tan cercano como incierto. Narraciones de ochenta y siete autoras y autores que nos cuentan sus vivencias personales y dos editores entusiastas que han intentado dar forma a un documento que tal vez le resulte útil a las próximas generaciones. Una visión sincera de esta realidad pandémica que cambiará el mundo tal cual lo conocemos; un espejo concéntrico en un momento histórico en el que tendemos a hacer más preguntas que a proclamar respuestas. Este libro es una aproximación, una modesta aportación a la convivencia cívica, una llamada a la esperanza.

FUNDACIÓN DE CIENCIAS DE LA SALUD

C/ Severo Ochoa nº 2
Parque Tecnológico de Madrid
28760 Tres Cantos
Madrid
Tel.: 91 353 01 50
info@fcs.es
www.fcs.es
revistaeidon.es

Síguenos